Jihočeský kraj

ŘEŠENÍ KRIZOVÝCH SITUACÍ a OBNOVA ÚZEMÍ obce

Ing. Marta Spálenková, vedoucí oddělení krizového řízení

Obsah

- Vyhlášení stavu nebezpečí hejtmanem kraje
- Žádost starosty o vyhlášení stavu nebezpečí
- Způsob vyžadování věcných prostředků
- Panel NNO
- Obnova postiženého území

VYHLÁŠENÍ STAVU NEBEZPEČÍ

Krizová situace

Mimořádná událost, při níž je vyhlášen stav nebezpečí nebo **nouzový stav** nebo **stav ohrožení státu** (dále jen **„krizový stav“**) tzn. že, krizová situace

- ✓ *je* **spojena s vyhlášením některého z krizových stavů**
- ✓ **nastává nezávisle na naší vůli**

Krizový stav

- ✓ **je vyhlašován v případě hrozby nebo vzniku krizové situace a v přímé závislosti na jejím charakteru a rozsahu (definice z Terminologického slovníku) za účelem řešení vzniklé krizové situace**
- ✓ **zvláštní právní stav upravující režim života a činnosti právnických i fyzických osob na území, kde je vyhlášen**
- ✓ **při jeho vyhlášení jsou zpravidla na nezbytně nutnou dobu a v nezbytně nutném rozsahu omezována práva zaručená Listinou základních práv a svobod a právnickým a fyzickým osobám jsou ukládány určité povinnosti**
- ✓ **je vyhlašován na určitou dobu a pro určité území**

Bez vyhlášení krizového stavu by nebylo možné využít mimořádných pravomocí potřebných k řešení krizové situace, ALE pro jeho vyhlášení musí být splněny zákonné podmínky!!!

VYHLÁŠENÍ STAVU NEBEZPEČÍ

Podmínky pro vyhlášení stavu nebezpečí (§3 z. č. 240/2000 Sb.)

- **jsou-li ohroženy životy, zdraví, majetek, životní prostředí**
- **intenzita ohrožení nedosahuje značného rozsahu**
- **není možné odvrátit ohrožení běžnou činností správních úřadů, orgánů krajů a obcí, složek IZS nebo subjektů kritické infrastruktury.**

Stav nebezpečí lze vyhlásit jen:

- ✓ jsou-li současně splněny všechny tři výše uvedené podmínky pro jeho vyhlášení
- ✓ s uvedením důvodů, pro které je vyhlašován

VYHLÁŠENÍ STAVU NEBEZPEČÍ

Pokud vznikne na území obce mimořádná událost, a je řešena v režimu zákona č. 239/2000 Sb., zákon o IZS, jsou přijímána opatření ze strany

- ✓ zasahujících základních složek IZS (Policie ČR, HZS ČR, JPO/JSDHO, ZZS kraje)
- ✓ ostatních složek IZS (např. vyčleněné síly a prostředky AČR, Správa a údržba silnic, havarijní služby, neziskové organizace)
- ✓ orgánů kraje (hejtman kraje, krajský úřad)
- ✓ orgánů dotčených obcí a dalších správních úřadů (krajská hygienická stanice,
- ✓ krajská veterinární správa, …)

Pokud výše uvedené organizace, které se podílí na řešení mimořádné události, vyhodnotí, že situace je plně řešitelná v jejich kompetenci a krizová opatření, která je hejtman oprávněn nařídit při vyhlášení stavu nebezpečí (§ 14 odst. 4 krizového zákona), by nepřinesla žádný posun v řešení mimořádné události, důvody pro vyhlášení stavu nebezpečí nejsou.

VYHLÁŠENÍ STAVU NEBEZPEČÍ

Oprávnění velitele zásahu (§ 19, odst. 3 zákona o IZS)

Velitel zásahu je při provádění záchranných a likvidačních prací oprávněn

- ✓ zakázat nebo omezit vstup osob na místo zásahu a nařídit, aby místo zásahu opustila osoba, jejíž
- ✓ přítomnost není potřebná, nařídit evakuaci osob, popřípadě stanovit i jiná dočasná omezení k ochraně života,
- ✓ zdraví, majetku a životního prostředí
- ✓ nařídit bezodkladné provádění nebo odstraňování staveb, terénních úprav za účelem zmírnění nebo odvrácení
- ✓ rizik vzniklých mimořádnou událostí,
- ✓ vyzvat právnické osoby nebo fyzické osoby k poskytnutí osobní nebo věcné pomoci,

Opatření správních úřadů – např.

- ✓ **mimořádná opatření KHS k ochraně veřejného zdraví (z. č. 258/2000Sb.)**
- ✓ **mimořádná veterinární opatření KVS (166/1999Sb.))**
- ✓ **opatření povodňových komisí (zákon č 254/2001Sb.)**

KRIZOVÁ OPATŘENÍ HEJTMANA (§14 odst. 4 krizového zákona)

- ✓ uložení pracovní povinnosti, pracovní výpomoci nebo poskytnutí věcného prostředku
- ✓ bezodkladné provádění staveb, stavebních prací, terénních úprav nebo odstraňování staveb anebo porostů
- ✓ vykonávání péče o děti a mládež, pokud tuto péči nemohou za krizové situace vykonávat rodiče nebo jiný zákonný zástupce
- ✓ přednostní zásobování dětských, zdravotnických a sociálních zařízení a ozbrojených sil, bezpečnostních sborů nebo složek IZS, podílejících se na plnění krizových opatření
- ✓ zabezpečení náhradního způsobu rozhodování o dávkách sociální péče a jejich výplatě
- ✓ hlášení přechodné změny pobytu osob
- ✓ nařízení evakuace obyvatelstva
- ✓ zákaz vstupu, pobytu a pohybu osob na vymezeném místě nebo území

§21 z. 241/2000 Sb., o hospodářských opatřeních pro krizové stavy

- ✓ Povinnost dodávat výroby, práci nebo služby, skladovat materiál určený pro překonání stavu nebezpečí, přemístit dopravní a mechanizační prostředky, výrobní nebo provozní prostředky a zásoby na určené místo, vyhlásit regulační opatření

VYHLÁŠENÍ STAVU NEBEZPEČÍ

- **PRÁVO HEJTMANA** vyhlásit stav nebezpečí (z. č.240/2000 Sb.)
- **PRÁVO VLÁDY** vyhlášený stav nebezpečí zrušit

Proto vyhlášení stavu nebezpečí vždy

- ✓ **musí být zdůvodněno**
  - ✓ **musí být na určitou dobu od – do (max. 30 dnů)**
  - ✓ **musí být na území kraje (jeho části nebo celém území kraje)**
  - ✓ **musí obsahovat krizová opatření uvedená v zákoně**

- je vydáno **ROZHODNUTÍM HEJTMANA** (právní akt – trestně právní odpovědnost)
- zveřejněno na úřednicí desce krajského úřadu /obecních úřadů
- vyhlášeno ve sdělovacích prostředcích

VYHLÁŠENÍ STAVU NEBEZPEČÍ

Podmínky pro vyhlášení stavu nebezpečí (§3 z. č. 240/2000 Sb.)

- **jsou-li ohroženy životy, zdraví, majetek, životní prostředí**
- **intenzita ohrožení nedosahuje značného rozsahu**
- **není možné odvrátit ohrožení běžnou činností správních úřadů, orgánů krajů a obcí, složek IZS nebo subjektů kritické infrastruktury.**

Stav nebezpečí lze vyhlásit jen:

- ✓ jsou-li současně splněny všechny tři výše uvedené podmínky pro jeho vyhlášení
- ✓ s uvedením důvodů, pro které je vyhlašován

VYHLÁŠENÍ STAVU NEBEZPEČÍ

JIHOČESKÝ KRAJ

Rozhodnutí hejtmana Jihočeského kraje č. …….

o vyhlášení stavu nebezpečí

V souladu s ustanovením § 3 zákona č. 240/2000 Sb., o krizovém řízení a o změně některých zákonů, ve znění pozdějších předpisů, (dále jen „krizový zákon“) a § 61 odst. 3 písm. g) zákona č. 129/2000 Sb., o krajích, ve znění pozdějších předpisů

vyhlašuji

STAV NEBEZPEČÍ

na dobu od __.__ hodin dne __. __ 20__ do __.__ hodin dne __.__ 20__.

pro celé (část) území _____ kraje

1. Vymezené území
2. Důvod vyhlášení stavu nebezpečí
3. Krizová opatření a jejich rozsah
4. Výjimky
5. Pokuty
6. Náhrady
7. Použití správního řádu (nevztahuje se, s výjimkou řízení o uložení pokut)
8. Poučení (proti rozhodnutí a uloženým povinnostem nelze podat odvolání)
9. Účinnost – odkdy nabývá účinnost (nejdříve lze po vyvěšení na úřední desce), kdy končí platnost

ŽÁDOST STAROSTY OBCE O VYHLÁŠENÍ STAVU NEBEZPEČÍ

- ✓ **O vyhlášení stavu nebezpečí může požádat starosta obce /starosta ORP hejtmana kraje kdykoliv, kdy jsou splněny podmínky pro jeho vyhlášení (§3 z. č. 240/2000 Sb.)**
- ✓ **o vyhlášení stavu nebezpečí žádá starosta obce/starosta ORP formou písemné žádosti**
- ✓ **Žádost je nezbytné doručit vždy v originále na Jihočeský kraj**

Doporučujeme: pokud starosta obce/ORP zvažuje, že požádá hejtmana o vyhlášení stavu nebezpečí, měl by předem kontaktovat starostu příslušné ORP a tento krok s ním konzultovat. Je vhodné tento záměr také konzultovat s tajemníkem bezpečnostní rady kraje.

Žádost musí obsahovat

- ✓ **Důvod vyhlášení**
- ✓ **Předpokládanou dobu trvání**
- ✓ **Území, na kterém by měl být SN vyhlášen**
- ✓ **Požadovaná krizové opatření a jejich rozsah**

ŽÁDOST STAROSTY OBCE O VYHLÁŠENÍ STAVU NEBEZPEČÍ

Důvod vyhlášení

- ✓ popis způsobu a příčiny vzniku mimořádné události
- ✓ stav řešení tzn. dosavadní činnost orgánů obce/ORP, složek IZS, územních správních úřadů
- ✓ specifikovat důvody proč nelze MU odvrátit běžnou činností správních úřadů, orgánů obce a složek IZS na základě jejich zákonné působnosti

Předpokládaná doba trvání

- ✓ uvést v rozsahu max 30 dnů včetně (od… do) by měl být SN účinný

Území, na kterém by měl být SN vyhlášen

- ✓ uvést název obce, případně konkrétní katastrální území obce / správní obvod ORP kde je potřeba provést nebo uplatnit krizová opatření hejtmana

Požadovaná krizové opatření a jejich rozsah

- ✓ §14, odst. 4 zákona č. 240/2000 Sb., krizový zákon
- ✓ §21 zákona č. 241/2000 Sb., o hospodářských opatřeních pro krizové stavy
- ✓ Zvážit jejich potřebu a přínos pro řešení krizové situace a vybrat pouze vhodná tj. ta, která budou použitelná pro řešení dané krizové situace

ŽÁDOST STAROSTY OBCE O VYHLÁŠENÍ STAVU NEBEZPEČÍ

Požadovaná krizová opatření a jejich rozsah

✓ **dle § 14 odst. 4 zákona 240/2000 Sb. (krizový zákon)**

1. pracovní povinnost
2. pracovní výpomoc
3. povinnost poskytnout věcné prostředky
4. bezodkladné provádění staveb, stavebních prací, terénních úprav nebo odstraňování staveb nebo porostů za účelem zmírnění nebo odvrácení ohrožení
5. vykonávání péče o děti a mládež, pokud tuto péči nemohou vykonávat rodiče nebo jiní zákonní zástupci
6. přednostní zásobování dětských, zdravotnických a sociálních zařízení a ozbrojených sil, bezpečnostních sborů nebo složek IZS podílejících se na plnění krizových opatření a v nezbytném rozsahu také prvků kritické infrastruktury v kraji
7. náhradní způsob rozhodování o dávkách sociální péče a jejich výplatě
8. povinnost hlásit přechodnou změnu pobytu osob
9. evakuace obyvatelstva z vymezených míst nebo území
10. zákaz vstupu, pobytu a pohybu osob na vymezeném místě nebo území

✓ **dle § 21 zákona 241/2000 Sb. (zákon o hospodářských opatřeních)**

11. povinnost
    a) dodávat výrobky, práce nebo služby
    b) skladovat materiál určený pro překonání stavu nebezpečí a odstranění jeho následků ve svých prostorech
    c) přemístit dopravní a mechanizační prostředky, výrobní nebo provozní prostředky movité povahy a zásoby na určené místo
12. regulační opatření u prodávaného zboží v obchodní síti
13. regulační opatření v řízení a organizaci dopravy

VYŽADOVÁNÍ SIL A PROSTŘEDKŮ V SYSTÉMU HOPKS

Finanční náklady spojené s nasazením sil a prostředků (věcné prostředky, výrobky, práce, služby = nezbytné dodávky) pro řešení krizové situace (tzv. prvotní náklady) jsou hrazeny

- ✓ **z finanční rezervy obce , případně kraje (§25 zákona č.240/2000 Sb.)**
- ✓ **z uvolněných státních prostředků (všeobecná pokladní správa)**

Způsob vyžádání cisterny - sucho

Potřeba zajištění sil a prostředků při řešení KS

Běžným obchodním vztahem, (objednávkou u dostupné firmy)

výzvou k poskytnutí věcného prostředku – dodavatel se sídlem na území obce

(při nebezpečí z prodlení)

Není-li možno zajistit vlastními prostředky, požádat o zajištění KŠ ORP

Není-li možno zajistit dodavatele na území ORP, požádá KŠ ORP cestou IS KRIZKOM KŠ kraje

Krizkom

VYŽADOVÁNÍ SIL A PROSTŘEDKŮ AČR PŘI MU/KS

Zákon č. 219/1999 Sb. o ozbrojených silách České republiky, § 15:

Použití armády k záchranným pracím a k likvidaci následků pohromy je dočasné organizované nasazení vojenských útvarů a vojenských zařízení s potřebným vojenským materiálem pod velením příslušného velitele nebo náčelníka, k němuž dochází, pokud příslušné správní úřady, orgány územní samosprávy, požární ochrana nebo ~~vojenské záchranné útvary~~ nemohou zajistit záchranné práce nebo likvidaci následků pohromy vlastními silami.

Využití S+P AČR

Nehrozí-li nebezpečí z prodlení u NGŠ, (§16, odst. 1, z. č. 219/1999 Sb.)

Hrozí-li nebezpečí z prodlení přímo u útvarů a zařízení nejblíže MU/KS (§16, odst. 2, z. č. 219/1999 Sb.)

V rámci ústřední koordinace ZaL prací v souladu s příslušnými poplachovými plány prostřednictvím OPIS HZS - plánovaná pomoc na vyžádání (§21 z. č. 239/2000 Sb.)

VYŽADOVÁNÍ SIL A PROSTŘEDKŮ AČR PŘI MU/KS

Použití AČR mohou vyžadovat *(§ 16 odst. 1, zákona č. 219/1999 Sb).*;
hejtmani krajů a starostové obcí, **v jejichž obvodu došlo k pohromě,** *u NGŠ AČR*

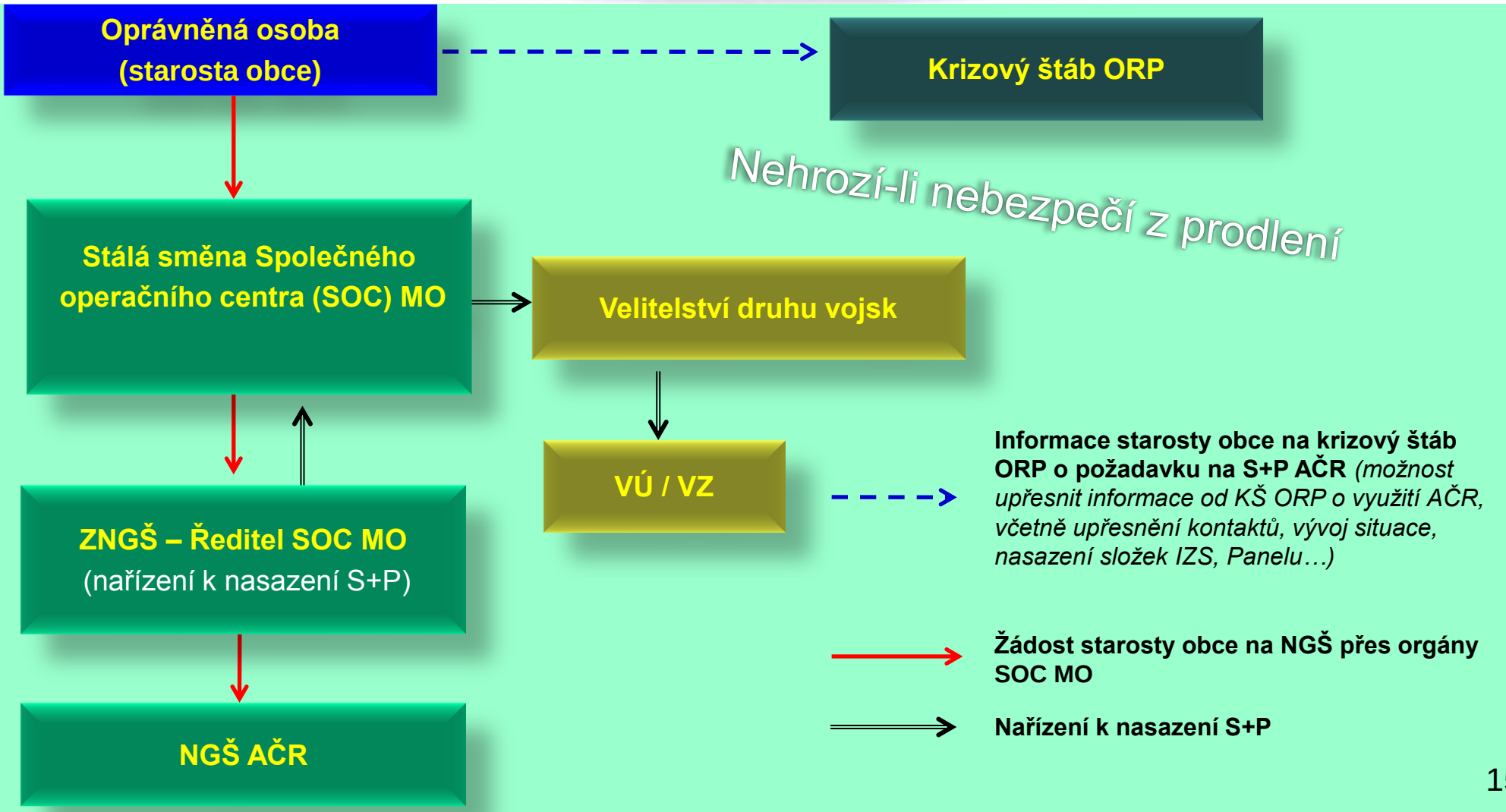

VYŽADOVÁNÍ SIL A PROSTŘEDKŮ AČR PŘI MU/KS

Použití AČR mohou vyžadovat *(§ 16 odst. 2 zákona č. 219/1999 Sb.)*:

starostové obcí **hrozí-li nebezpečí z prodlení**, *u velitele vojenského útvaru nebo u náčelníka vojenského zařízení, které jsou nejblíže místu pohromy*

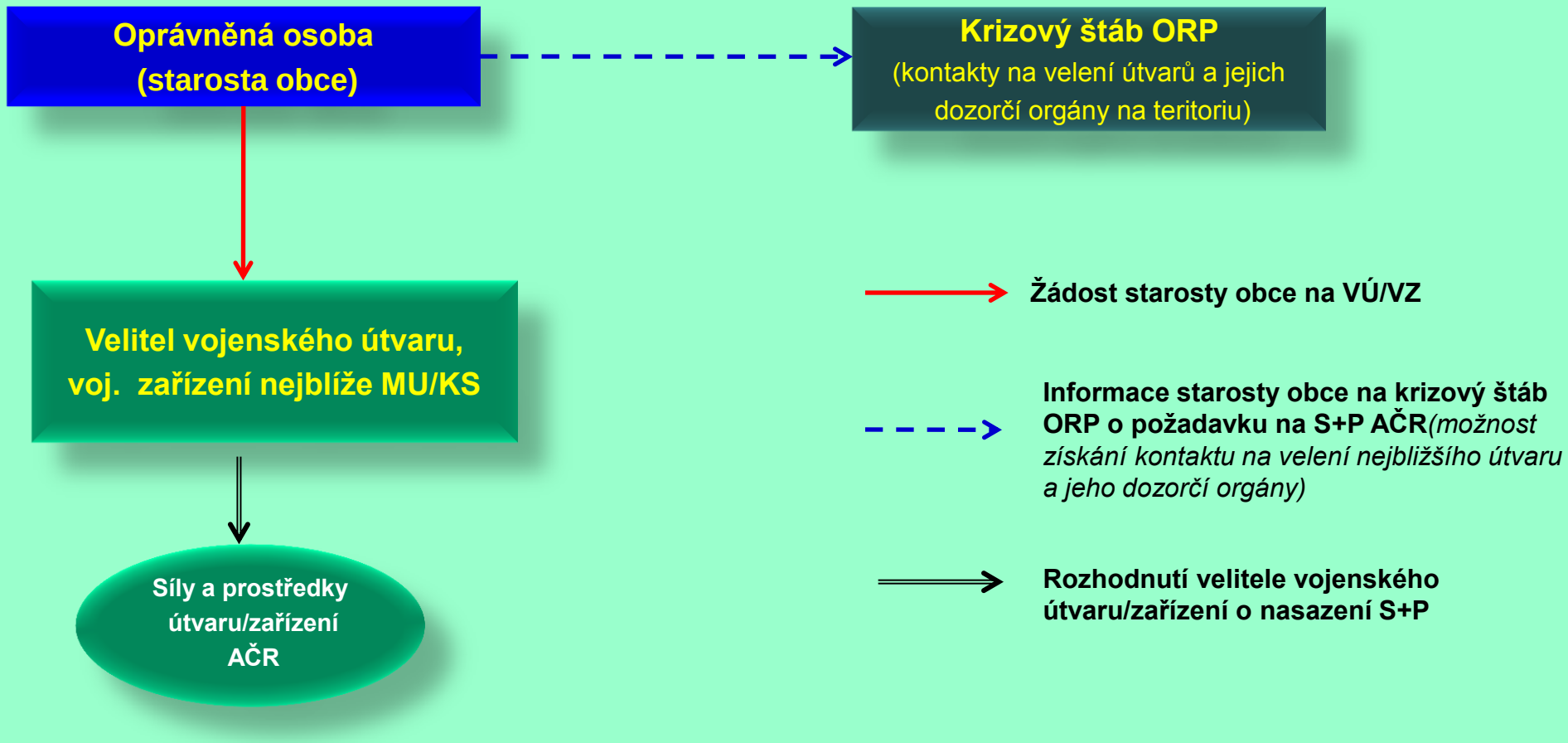

VYŽADOVÁNÍ SIL A PROSTŘEDKŮ AČR PŘI MU/KS

Použití AČR mohou vyžadovat *(§ 20 zákona č. 239/2000 Sb.)*:

hejtmani a starostové obcí s rozšířenou působností *v souladu s příslušným poplachovým plánem IZS prostřednictvím OPIS IZS kraje;*

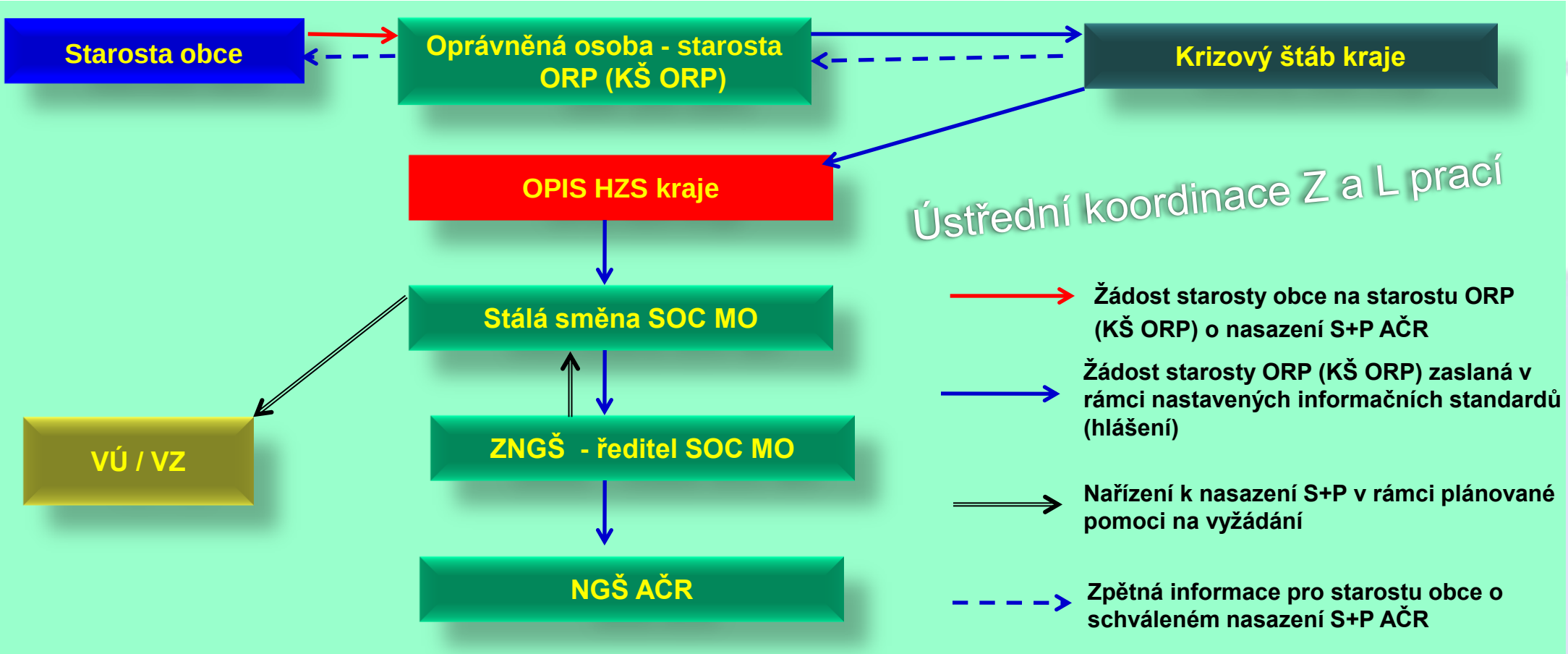

•**Jihočeský kraj** navázal formou ***Dohody*** s účastníky **PANELU nestátních neziskových organizací** spolupráci při řešení mimořádných událostí a krizových situací.

•Účastníci dohody :

- •Český červený kříž České Budějovice (*koordinátor*)
- •Krajské sdružení hasičů Čech, Moravy a Slezska
- •Občanské sdruženi ADRA
- •Diecézní charita České Budějovice
- •Diakonie Československé církve evangelické
- •Středisko pro rodinu a mezilidské vztahy a Linka •Důvěry České Budějovice, o.p.s.

NASAZENÍ SIL A PROSTŘEDKŮ PANELU NNO

Starosta obce

•Zástupce starosty pro řešení MU/KS (KŠ obce)
-vybrané osoby starostou
- členové SDH

příslušníci HZS

•Prvotní monitoring -zjištění poškození infrastruktury obce *(např. el. energie, plyn, teplo, voda/kanalizace, osvětlení, doprava) + povodní zasažené domy*

•PROVÁDÍ:

- analýzu následků MU/KS v terénu,
- návrhy řešení pro starostu,
- spolupráce se starostou,
- spolupráce s P+FO, zabezpečující Z+L práce

Zástupci NNO

•Zajištění evakuace a nouzového přežití obyvatelstva *(např. pitná voda, strava, teplo, náhradní oblečení, první pomoc, další nezbytné prostředky pro přežití)*

•PROVÁDÍ:

- analýzu potřeb postiženého obyvatelstva,
- zajištění nezbytných základních potřeb postiženého obyvatelstva,
- humanitární pomoc,
- koordinace vyžadování a organizace pomoci, dobrovolníky v obci,
- spolupráce s velitelem zásahu

Zástupci psychosociálního týmu

•Psychosociální pomoc postiženému obyvatelstvu

•Koordinuje psycholog HZS Jč. Kraje

- ✓ profesionální psychologové (HZS, PČR, AČR,….)
- ✓ školení členové NNO (KIP týmy,…)

•PROVÁDÍ:

- průzkum zdravotního stavu postiženého obyvatelstva,
- odbornou intervenci,
- odbornou psychologickou pomoc

NASAZENÍ SIL A PROSTŘEDKŮ PANELU NNO

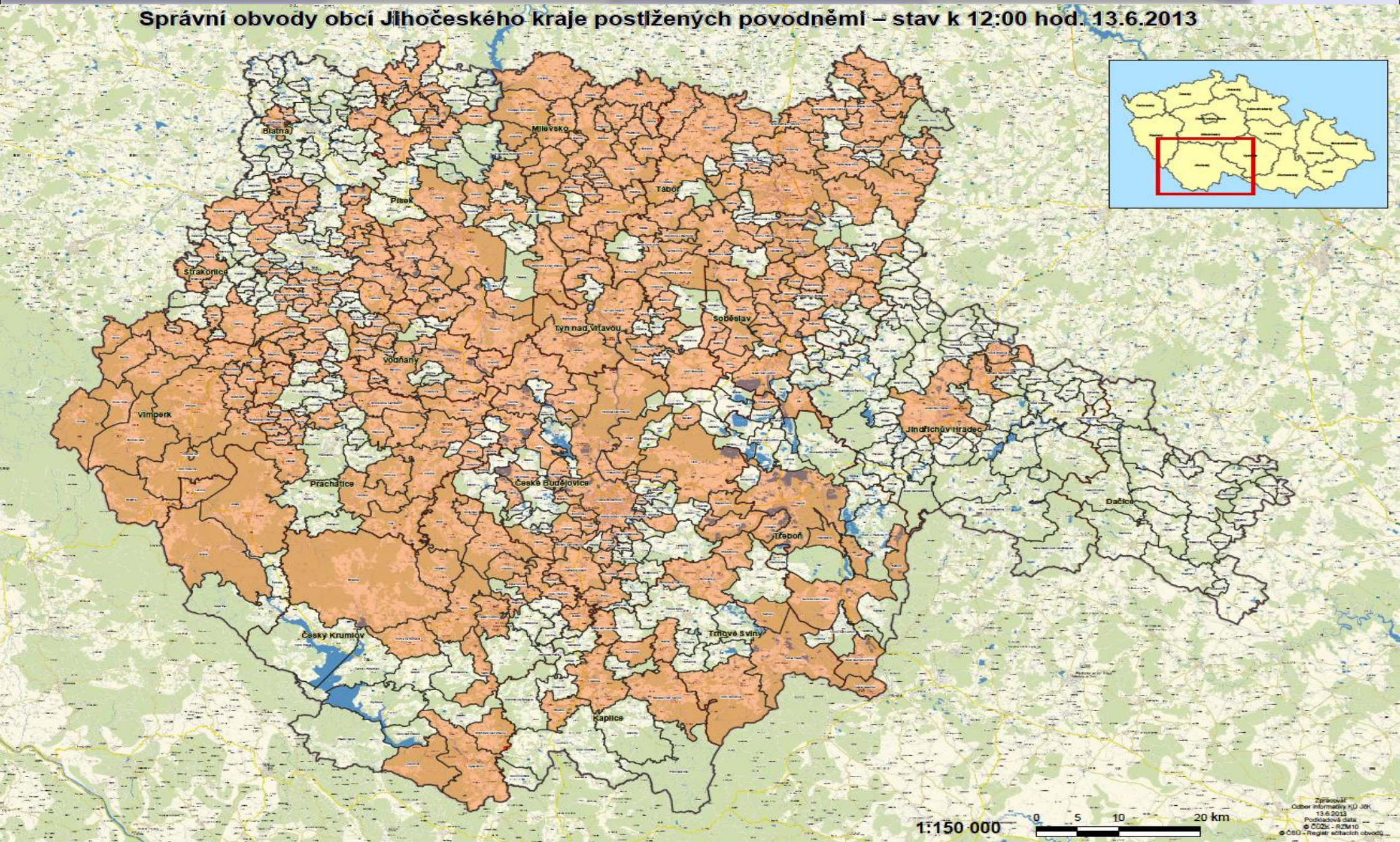

OBNOVA MAJEKTU PO ŽIVELNÍCH a JINÝCH POHROMÁCH
(po mimořádných událostech a krizových situacích)

Sběr podkladů pro rozhodnutí o poskytování státní pomoci

- ✓ **bez vyhlášení krizového stavu** (není zákonná povinnost podklady sbírat, ale MMR může požádat kraje, aby sběr provedly).
- ✓ **při vyhlášení krizového stavu** (povinnost ze z. č. 12/2002 Sb., o státní pomoci při obnově území).

Pomoc na obnovu majetku sloužícího k zabezpečení základních funkcí v území může stát poskytnout (**není na ní právní nárok**) až do výše nákladů, jež je nezbytné vynaložit na obnovu nebo pořízení nového majetku, který bude plnit tutéž základní funkci (majetek nesmí být zhodnocen).

Postup sběru údajů bez vyhlášení krizového stavu

Po ukončení řešení mimořádné události (cca 1 - 2 měsíce).

MMR požádá dopisem hejtmana kraje o předložení údajů o odhad nákladů na obnovu na obecním a krajském majetku k určenému datu

Krajský úřad

- ✓ **osloví přímo obce o zaslání podkladů v termínu stanoveném MMR**
- ✓ **zpracuje celkový přehled z podkladů zaslaných obcemi**
- ✓ **odesílá celkový přehled na MMR**

OBNOVA POSTIŽENÉHO ÚZEMÍ

Postup sběru údajů na obnovu území (zákon č. 12/2002 Sb.)

Kraj zjišťuje údaje o předběžném odhadu nákladů na obnovu majetku prostřednictvím fyzických osob (zaměstnanci pověřených obecních úřadů)**.**

- ✓ **vystavení písemného ověření** fyzickým osobám (pověřené osoby) ředitel KÚ. Vzor je stanoven vyhláškou MF
- ✓ **zjišťování údajů místním šetřením** stavu poškozeného majetku pověřenými osobami ve spolupráci se starostou **formulář** (excel – náležitosti přehledu jsou stanoveny vyhláškou MF). **V současné době se připravuje IS pro sběr údajů**
- ✓ **postoupení formuláře** za obec na kraj
- ✓ **zpracování celkového přehledu** o předběžném odhadu nákladů za kraj (provádí kraj)
- ✓ **předložení celkového přehledu za kraj** do 7 dnů od ukončení vyhlášeného krizového stavu, nebo ke dni, ke kterému byl zrušen, předkládá kraj na MF vč. komentáře.

Se zjišťováním údajů se začíná v době vyhlášeného krizového stavu a před jeho ukončením se přes KŠ ORP zjišťuje v obcích, zda

- ✓ **jsou ukončeny záchranné a likvidační práce**
- ✓ **je dokončen sběr údajů tak, aby do 7 dnů byl celkový seznam odeslán na MF**

OBNOVA POSTIŽENÉHO ÚZEMÍ

Strategie obnovy území

MMR ve spolupráci s MF zpracuje na základě předaných podkladů postiženého kraje/krajů návrh strategie obnovy území

- ✓ **vymezení území,** na jehož obnovu může být státní pomoc poskytnuta
- ✓ **cíle**, **na jejichž zabezpečení může být státní pomoc poskytnuta**, vč. stanovení pořadí jejich důležitosti
- ✓ **výčet ministerstev,** která budou o poskytnutí státní pomoci rozhodovat
- ✓ **objem finančních prostředků** pro uvedená ministerstva
- ✓ **formy státní pomoci, vymezení programů** na poskytnutí státní pomoci a určení správců
- ✓ **určení ministerstva nebo kraje** odpovídajícího za koordinaci činností

Ministr pro místní rozvoj předloží návrh strategie obnovy území vládě ke schválení do 20 dnů od uplynutí doby od ukončení vyhlášeného krizového stavu, nebo ke dni, ke kterému byl zrušen.

Doporučujeme sledovat informace na webových stránkách ministerstev

MF	www.mfcr.cz
MMR	www.mmr.cz
MŽP	www.mzp.cz
Krajský úřad JčK	www.kraj-jihocesky.cz

FINANČNÍ PROSTŘEDKY NA OBNOVU MAJETKU PO ŽIVELNÍCH A JINÝCH POHROMÁCH

K podpoře regionálního rozvoje patří

- **Poskytování státní pomoci po živelních a jiných pohromách** v souladu se zákonnou úpravou.
  - ✓ **zákon č. 12/2002 Sb.** o státní pomoci při obnově území postiženého živelní nebo jinou pohromou a o změně zákona č. 363/1999 Sb., o pojišťovnictví a o změně některých souvisejících zákonů (zákon o pojišťovnictví), ve znění pozdějších předpisů (zákon o státní pomoci při obnově území)
  - ✓ **vyhláška MF č. 186/2002 Sb.,** kterou se stanoví náležitosti přehledu o předběžném odhadu nákladů na obnovu majetku sloužícího k zabezpečení základních funkcí v území postiženém živelní nebo jinou pohromou a vzor pověření osoby pověřené krajem zjišťováním údajů nutných pro zpracování tohoto přehledu.
- **Poskytování státní pomoci ministerstvy v souladu s jejich kompetencemi**
- **Poskytování krajské pomoci (dotační programy/Akční plán)**
- **Využití vlastních nebo jiných zdrojů**

Pomoc na obnovu majetku sloužícího k zabezpečení základních funkcí v území dle zákona č. 12/2002 Sb., **může stát poskytnout (není na ní právní nárok)** až do výše nákladů, jež je nezbytné vynaložit na obnovu nebo pořízení nového majetku, který bude plnit tutéž základní funkci (majetek nesmí být zhodnocen).

OBNOVA POSTIŽENÉHO ÚZEMÍ

FINANČNÍ PROSTŘEDKY NA OBNOVU MAJETKU PO ŽIVELNÍCH A JINÝCH POHROMÁCH

Pomoc lze poskytnout:

krajům, obcím

FO a dalším PO (s výjimkou těch, které hospodaří se státním majetkem) …

… formou dotace, návratné finanční výpomoci - pokud o ní dotčený subjekt/obec požádá!

Za podmínky, že došlo k narušení základních funkcí území v důsledku živelní nebo jiné pohromy, která je mimořádnou událostí (z. 239/2000Sb.) **na základě níž byl vyhlášen krizový stav** (stav nebezpečí, nouzový stav).

Základní funkce území – např. majetek bezprostředně sloužící k dopravě, hospodářským činnostem, bydlení (ne rekreační objekty), dále technická infrastruktura, občanské vybavení.

Pokud nebyl vyhlášen krizový stav, lze využít dotační tituly ministerstev

1. **dotační titul MMR podprogramu „Obnova obecního a krajského majetku po živelních pohromách“, pokud bude ministrem vyhlášen (po rozsáhlejších MU)**
2. **dalšími ministerstvy na podporu regionálního rozvoje v souladu s jejich kompetencemi (nemusí být speciálně vyhlášeny z důvodu mimořádné události)**

Děkuji za pozornost

Oddělení krizového řízení
KÚ JčK – kancelář hejtmanky

Ing. Marta Spálenková, vedoucí oddělení,
tel. 386 720 262, mobil: 724 052 945, e-mail: spalenkova@kraj-jihocesky.cz